MEZŐKÖVESDI ÚJSÁG

VÁROSUNK LAPJA
XXVI. évf. 9. szám
2014. május 8.

Hazatért a Matyó Királynő

VÁROSHÁZA **Biztonsági eszközök időseknek**

AKTUÁLIS **Jubileumi zeneiskolai gála**

SPORTKALAUZ **Határozott léptekkel a cél felé**

A Matyó Néptáncegyüttes legényei hagyományosan vödörből locsolkodtak, a lányok pedig ezúttal valóban csurom vizesek lettek.

Nagyszombati szertartással és feltámadási körmenettel vette kezdetét a Matyó Húsvét a Szent László templomban, amelyen több mint száz hívő vett részt.

Hétfőn reggel a legények traktorról edzővízzel locsolták a lányokat. 10 órától pedig az új helyszínre költöztetett színpadon Lipcsák János atya megáldotta a húsvéti ételeket. A vendégeket egész nap a mezőkövesdi néptánccsoportok és hagyományőrzők, valamint a térségi táncosok, népdalkörök szórakoztatták.

13. alkalommal rendezték meg a Matyó Húsvétot. Április 19–21. között több mint 15 ezren látogattak ki a Hadas városrészbe.

Húsvét vasárnap a mezőkövesdi és környékbeli hagyományőrző csoportok, népdalkörök, valamint tánccsoportok váltották egymást a színpadon. Az estét a Holdviola együttes élő koncertje zárta, amely keretében a „Fölszállott a páva” című tehetségkutató műsor döntőse, a Szinvavölgyi Néptáncműhely is fellépett.

Vasárnap és hétfőn egész nap népijáték-udvarral, fa körhintával, tojásfestéssel, plüssnyuszi-varrással, mesterségbemutatókkal, valamint kirakodóvásárral várták a Hadas városrészbe érkező vendégeket.

A Matyó Portán pipícset ehettek, csokitojást díszíthettek, tojást festhettek, illetve népviseletbe öltözhettek az érdeklődők.

Immár 5. alkalommal rendezték meg a Mezőkövesdi Kovácstalálkozót és Versenyt. 15 résztvevő közül a zsűri a legjobbnak Szekeres Antalt választotta, aki Hortobágy-Halastavakról érkezett. Tiszteletbeli kovácsnak Jéger Károly pápai prelátust választották. A tavalyi húsvéti árverezésen összegyűlt forrásból felújított Vlagyimirec DT 14 típusú traktort is bemutatták.

A Mezőgazdasági Gépmúzeumban idén is állatsimogatóval várták a gyerekeket

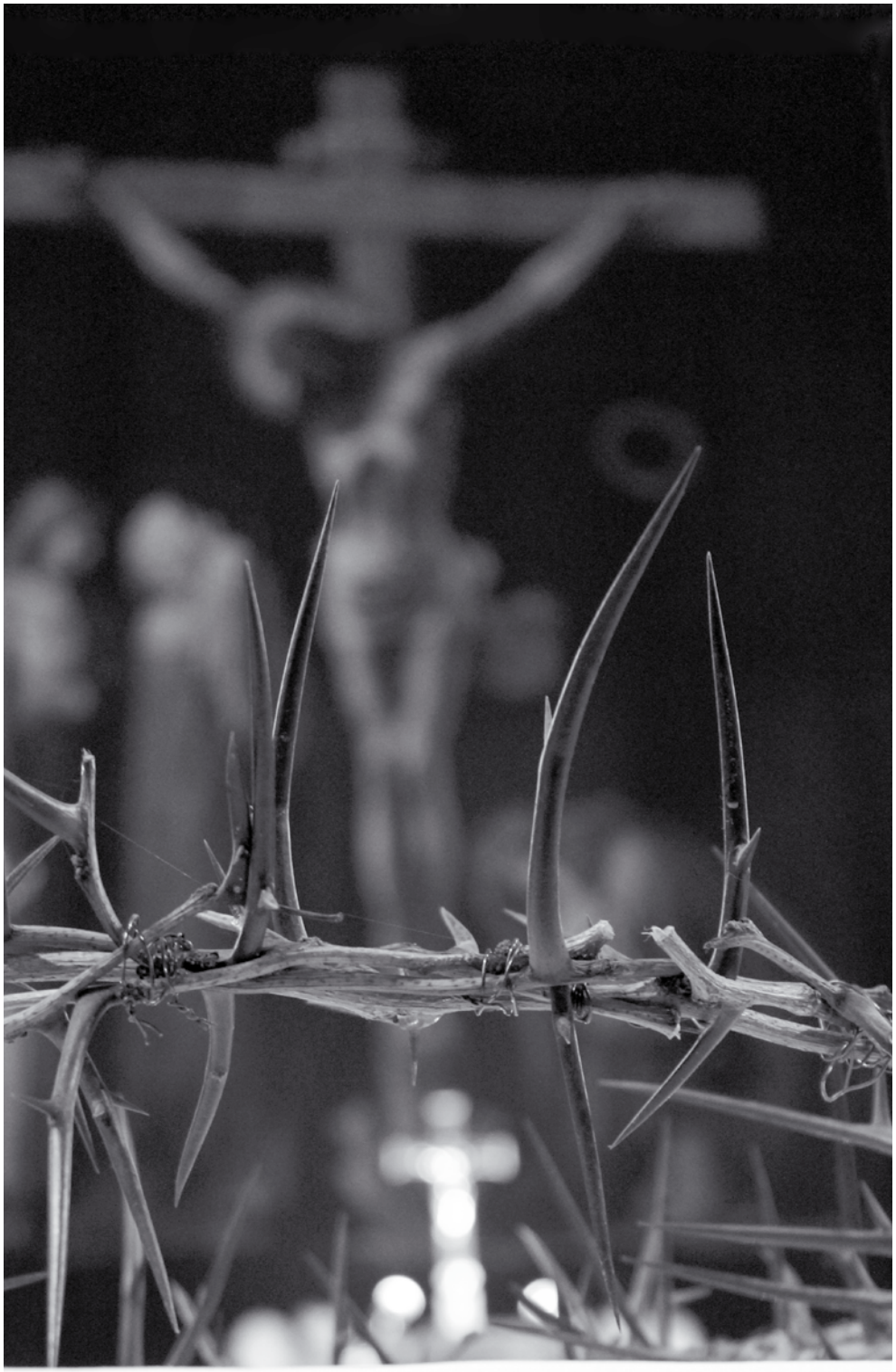

Hányan szólnak hozzád

Csirmaz István,

Egerlövőn élő, matyó költő verse

Téged – akit megostoroznak
Téged – akit gúnyoltak
Téged – akit töviskoszorúval megkoronáztak
Téged – akit keresztre feszítettek
Te – aki elhoztad Isten üzenetét
Akinek szívébe lándzsát döftek
Hányan szólnak hozzád:
adj szeretetet, mert gyűlölök
adj szeretetet, mert fösvény vagyok
adj szeretetet, mert irigy vagyok
adj szeretetet, mert gazember leszek
adj szeretetet, mert útonálló leszek
adj szeretetet, mert ölni fogok
adj szeretetet, hogy szerethessek
És hányan vannak
Hányan szólnak hozzád
Azok, akik rég szívükben hordanak.

TARTALOM

2 Matyó Húsvét
3 Hányan szólnak hozzád
4 Biztonsági eszközök időseknek
4 Szociális szolgáltatások
5 Páratlan kincs a Matyó Királynő
5 Egy este az 50 év jegyében
6 Járó a Rózsában
6 A gimnázium egykori kápolnájáról
6 A miniszter félrelép
6 A modern táncok viadala
7 Alkotások a Föld napja jegyében
7 Színvonalas diáknap a Katolikus Szakképző Iskolában
8 „Ki őrzi az őrzőket?”
9 Témahetek a Bárdosban
10 Ki Mit Tud kerületi döntő Egerben
10 Hollandiai élménybeszámoló (2. rész)
11 Kórustalálkozó
11 Stabilan működő egyesület
11 Dr. Pázmándy László: TE VAGY A TENGER
12 Közhírré Tétetik
14 Rúgott gól nélkül
14 Két ponttal „beljebb”
15 Csodák a sakkban nincsenek...
15 Kövesdi aranyérmes
15 Újra bizonyítottak az úszó gyerekek

IMPRESSZUM

Kiadó: Mezőkövesdi Média Nonprofit Kft.
Felelős kiadó: a Mezőkövesdi Média Nonprofit Kft. mindenkori vezetője

Felelős szerkesztő: Szabó Gergely
Szerkesztő: Szabó-Bodnár Ágota
Újságírók: Molnár Zsanett, Bódi Krisztián
Tördelő-szerkesztő: Tóth Péter
Szerkesztőségi titkárság: Bíró Gáborné
A szerkesztőség címe: 3400 Mezőkövesd, Szent László tér 17.
Telefon: 49/500-177, **fax:** 49/500-176
E-mail: info@kovesdimedia.com
ISSN 0239-0264

Nyomtatás: Pető Nyomda
Mezőkövesd, 48-as Hősök útja 2. Telefon: 49/414-000
Felelős vezető: Pető György

Lapzárta: 2014. május 12.

»OBSERVER« A MÉDIAFIGYELŐ

Kéziratokat, fotókat nem áll módunkban megőrizni, visszaküldeni. Olvasói leveleket a lap lehetőségeihez igazítva, szerkesztve, rövidítve közlünk.

MEZŐKÖVESDI ÚJSÁG

kéthetente 8000 példányban megjelenő, ingyenes mezőkövesdi kiadvány
www.kovesdimedia.com

53 ajtóéket, 23 személyi riasztót és 5 riasztós lakatot adtak át mezőkövesdi lakosoknak április 23-án. Az eszközökhöz a város önkormányzata, a Mezőkövesdi és a Megyei Rendőrkapitányság jóvoltából kedvező áron juthattak hozzá az igénylők.

Biztonsági eszközök időseknek

A Borsod-Abaúj-Zemplén Megyei Rendőr-főkapitányság Bűnmegelőzési Osztálya indította el a kezdeményezést és kötött szerződést egy budapesti biztonságtechnikai céggel. Így az eszközöket a megye több településén az igényeknek megfelelően, kedvezőbb áron tudják eljuttatni az emberekhez, főként az idősebb, egyedülálló állampolgárokhoz. Mezőkövesden márciusban indult el a program.

„Ebben az évben immár ez a harmadik eszközátadásunk. Az első alkalommal 13 ajtóéket, 6 személyriasztót, a második turnusban 15 ajtóéket, 13 személyriasztót és 4 riasztós lakatot osztottunk szét a kapitányság illetékességi területén. Ez alkalommal pedig 53 ajtóéket, 23 személyi riasztót és 5 riasztós lakatot adhattunk át 30 mezőkövesdi lakosnak” – mondta el *Szerencsi Árpád* rendőralezredes, a Mezőkövesdi Rendőrkapitányság vezetője.

Annak érdekében, hogy ezen biztonságtechnikai eszközöket a lakosok töredékáron vásárolhassák meg, Mezőkövesd Város Önkormányzata biztosított forrást.

Az önkormányzat idén már vásárolt 1300 személyi jelzőt, amelyeket különböző fórumok, események keretében osztott és oszt szét az idős mezőkövesdiek között. Emellett számos kezdeményezés indít el az önkormányzat és a Mezőkövesdi Rendőrkapitányság közösen a következő hónapokban.

„Ilyen lesz például, hogy egy-két hónapon belül a nagyobb tereken posztos rendőr, míg a város kocsival nehezen megközelíthető helyein, utcáin kerékpáros rendőr lesz szolgálatban. Azt az akciót is szeretnénk elindítani, hogy bizonyos szervek munkatársainak bevonásával – gyámügy, építésügyi osztály, rendőrség – időközönként felkeresnénk egy-egy háztartást, annak érdekében, hogy időben kiszűrhessük a jogsértő viselkedést, tevékenységet” – emelte ki *dr. Fekete Zoltán* polgármester.

A Mezőkövesdi Rendőrkapitányság terve, hogy a szervhez tartozó mezőkeresztesi, bogácsi és bükkábrányi lakosokkal is megismertessék ezeket a figyelmeztető eszközöket. A továbbiakban is lesz lehetőség ezek beszerzésére. Az érintett települések lakosai az alább látható elérhetőségeken jelezhetik igényüket. **Molnár Zs.**

Mezőkövesdi Rendőrkapitányság: Zelei Istvánné 06-49/505-440/58-42 vagy Derekas Orsolya 58-61-es melléken
Bogács Rendőrőrs: Gáspár István r. alezredes, őrsparancsnok, Szabó r. őrgy 49/334-007
Mezőkeresztes Rendőrőrs: Sümeginé Bodai Piroska 49/331-777
Bükkábrány Rendőrőrs: Szemán Imre r. szds 49/335-110

Szociális szolgáltatások

A Mezőkövesdi Kistérségi Szociális- és Gyermekjóléti Szolgálat működéséről hallgathattak meg tájékoztatót az Idősügyi Tanács tagjai. A szervezet legutóbbi ülését április 24-én rendezték meg a Polgármesteri Hivatalban.

Csirmazné Cservenyák Ilona, a tanács elnöke köszöntötte a jelenlévőket, majd Zsák Terézia, a Mezőkövesdi Kistérségi Szociális- és Gyermekjóléti Szolgálat vezetője mutatta be a szervezetet és ismertette működését. Elmondta, a szolgálat összetett feladatokat lát el, melyek közé tartozik egyebek mellett az idősek klubjának szervezése, a családsegítő szolgálat és a házi segítségnyújtás. Hangsúlyozta, hogy a nappali ellátást biztosító szolgáltatások mellett az Idősek Gondozóháza, valamint az Idősek Otthona bentlakásos formában működik, továbbá ismertette a közösségi pszichiátria szolgáltatás igénybevételének lehetőségét.

GAZDAG KLUBÉLET Kovács Mária, a Mezőkövesdi Honvédelmi és Rendvédelmi Szervek Nyugdíjas Klubjának vezetője tájékoztatta a jelenlévőket a szervezet működéséről és feladatairól. Elmondta, a klub tagjai rendszeresen részt vesznek a városi rendezvényeken, közös összejöveteleket, kirándulást szerveznek, továbbá gondozzák Csicseri Orosz Károlynak, városunk első rendőrkapitányának sírját. A vezető megköszönte az önkormányzat segítségét, ugyanis évente egy alkalommal térítésmentesen bocsájtják minden nyugdíjas szervezet rendelkezésére az önkormányzati buszt. **Molnár Zs.**

Csirmazné Cservenyák Ilona és Zsák Terézia

Sok matyó életképet felidéző mű van, de több vonatkozásban is páratlan az 1930-as évek végén, a '40-es évek elején született Matyó Királynő című festmény – nemcsak technikai megoldásait, méretét és kompozíciós jellemzőit, hanem a mű egészét tekintve.

Páratlan kincs a **Matyó Királynő**

Másfél éve nyitotta meg kapuit a Takács István Gyűjtemény

„Nincs még a világon ilyen alkotás, amely a matyó népviseletet ennyire részletgazdagon, ilyen szépen, ilyen tökéletes hitelességgel idézné meg. Magán a Takács István életművön belül sincs még egy ilyen festmény. A mester szándékosan olyan vásznat feszített ki, olyan kompozíciós tervet dolgozott ki, amely méltóságteljesen, a szoknyát szétterítve megjelenítő, gyönyörűséges viselet egészét ábrázolja. A képen látható fiatal lány éppen azért válik különleges értékként, kiemelkedő művészi munkaként egyedivé, mert minden egyes ruharészlet, minden egyes fény-árnyék hatás által megjelenített apró elem olyan festői igényességgel, olyan kidolgozottsággal jelenik meg, amely valóban páratlan, sehol a magyar művészetben hasonlót nem látunk. Például Huszka József, Munkácsy Mihály, Jankó János matyó viseletre vonatkozó alkotásai is szépek, de mivel ők nem mezőkövesdi festőként ábrázolták a viseletet, ezért nyilvánvaló nem is törekedtek arra, hogy olyan részletességgel, pontossággal mutassák be azt. Takács István mint mezőkövesdi festő ezért is páratlan, egyedi és felülmúlhatatlan, megismételhetetlen csodát hozott létre. Ez a mű hitelesen jeleníti meg a matyó viselet szín- és mintagazdagságát" – emelte ki *Laczkó Pető Mihály*, a Takács István Gyűjtemény szakmai vezetője.

A mester művészi nagyságát jelenti, hogy a 120x150-es festményen a beszűrődő fény segítségével megidézi, hogy egy tiszta szobában vagyunk, ahová a piciny ablakokon át beszűrődik a fény, amely visszavetül reflexhatásként az egyszerű, meszelt falfelületről. A háttér, az alap a matyó lóca. A festmény színvilágában gazdag, a motívumkincsét tekintve egy régies mintakincs található a surc felületén gyönyörű jelképekkel, csodálatos kidolgozottsággal. Ahogy a ráncokon átforduló virágmintákat térhatásúvá varázsolja, ez teszi páratlanná. Ezt egy semleges néző is az első pillanatban megláthatja.

A kendőt méltóságteljesen tartó kéz nyugalmat, harmóniát idéz. A megbiccentett fej természetesen rögtön gondolatokat, érzelmeket sugall, egy nagyon tiszta tekintetű, gyöngéd, jóságos, szerethető lény van előttünk a képen. Azt, hogy kit ábrázolhat a kép, ki lehetett a festőművész modellje, még kutatják, keresik.

A '40-es elején nagy valószínűséggel ez a festmény vagy a Műcsarnok, vagy a Szalon kiállításán szerepelt. Feltehetően, az írásos emlékek által adott iránymutatásból az is kiderül, hogy a kép Eszterházy-díjat is nyert.

A több millió forintot érő képet azonban még restaurálni kellett. A Magyar Nemzeti Galéria restaurátora vezette a Matyó Királynő felújítását, mert jó állapotban volt a kép, de voltak rajta hajszálrepedések. A vásznát is megerősítették, és a repedéseket is megszüntették. A restaurálás után, az adakozók jóvoltából újra hazatérő Matyó Királynő végső helyére, a Takács István Életmű Kiállítás falára került. **Molnár Zsanett**

Egy este az 50 év jegyében

Gálával ünnepelte 50 éves fennállását a mezőkövesdi Zeneiskola. Az ünnepséget április 25-én rendezték meg a Közösségi Házban.

Az idei gála egy korábbi szokás folytatása, mert eleinte koncerteket, vidám esteket, majd jótékonysági bálokkal egybekötött műsorokat szervezett. A bálokat egy idő után farsangi, vagy tavaszköszöntő koncertek váltották fel. Az iskola 45 éves fennállása alkalmából bált szerveztek, amit a tervek szerint 5 évente mindig megrendeznek, azonban az intézmény vezetése úgy döntött, hogy a kerek évfordulót egy tartalmas, szórakoztató műsorral, előadással és azt követő baráti összejövetellel ünneplik meg.

Az eseményen elsőként Mozerné Horga Stefánia, az intézmény jelenlegi tagintézmény-vezetője köszöntötte a megjelenteket. Ezt követően pedig Tállai András államtitkár, országgyűlési képviselő, az est fővédnöke mondott köszöntőt. Az államtitkár a zeneiskola méltatása során kiemelte, hogy az intézményben tanult, tanuló diákok tudásukkal, eredményeikkel mindig emelték Mezőkövesd hírnevét, mindamellett, hogy rendszeresen szerepelnek a város kulturális rendezvényein, állami ünnepein. Tállai András virággal és ajándékkal köszönte meg az intézménynek a sok évtizedes munkát.

Majd dr. Fekete Zoltán polgármester az est védnöke osztotta meg gondolatait az öt évtizedes iskoláról. Kiemelte, hogy a zenetanulás sokkal több, mint megtanulni egy hangszeren játszani. Nemesíti a fiatalok lelkét, hozzáad a személyiségükhöz.

A köszöntők után Mozerné Horga Stefánia színpadra szólította az 50 esztendős iskola egykori igazgatóit, akiknek Gál János iskolaigazgató virággal köszönte meg munkájukat. Az intézmény első vezetője dr. Szántó Béláné volt, aki 1963-tól egy éven keresztül irányította a zeneiskolai képzést. 1964-től 29 éven át Drotár Gabriella volt az iskola igazgatója. Őt Heéger Lászlóné követte 1993-ban. 2005-től pedig Mozerné Horga Stefánia látja el a tagintézmény szakmai vezetését.

Az este során a zeneiskola tanszakainak növendékei és tanáraik léptek színpadra jelmezt viselve és szórakoztatták a közönséget a változatos stílusú, hangulatú produkcióikkal.

„A műsorban gyerekek léptek színpadra jelmezekben, illetve a komolyabb daraboknál is a korra jellemző ruhákba öltöztek fel. Voltak köztük vicces produkciók, klasszikus és könnyűzenei számok. Nagyon színes volt a paletta. Ebből is látszik, hogy egy zeneiskola milyen sokoldalúan tudja fejleszteni a gyerekeket, de természetesen mindennek a klasszikus zene az alapja. A növendékek mellett tanár-gyerek produkció és több önálló tanári műsorszám is szerepelt az előadáson. Voltak ezek között nagyon vicces tanári produkciók, így egészen rendkívüli műsort láthattunk. Ilyen volt a férfi tanáraink előadásában a rock trap, vagy a tanárnőkből álló asszonykórus, mely az iskola 50 éves tevékenységét énekelte el humoros formában" – mondta el *Mozerné Horga Stefánia*. **M. Zs.**

Tállai András virágcsokorral és az 50 évet jelképező ajándékkal köszöntötte a jubileum alkalmából Mozerné Horga Stefániát

Járó a Rózsában

Járó Ferenc alkotásaiból nyílt kiállítás a Rózsa Étteremben április 17-én. A mezőkövesdi festő tehetségét nagyapjától örökölte, már gyermekkorában megszerette a festészetet, azonban csak a nyugdíjas évei után tudott komolyabban foglalkozni vele. Főként táj- és történelmi képeket fest, ezúttal azonban a vidéki életet, a matyóságot bemutató alkotásait állította ki, melyeket az elmúlt két év során készített. A tárlat május 15-ig tekinthető meg. **M. Zs.**

A gimnázium egykori kápolnájáról

A mezőkövesdi gimnázium kápolnájáról tartott előadást Répászky Zoltán április 16-án, a városi könyvtár által elindított helytörténeti sorozat részeként.

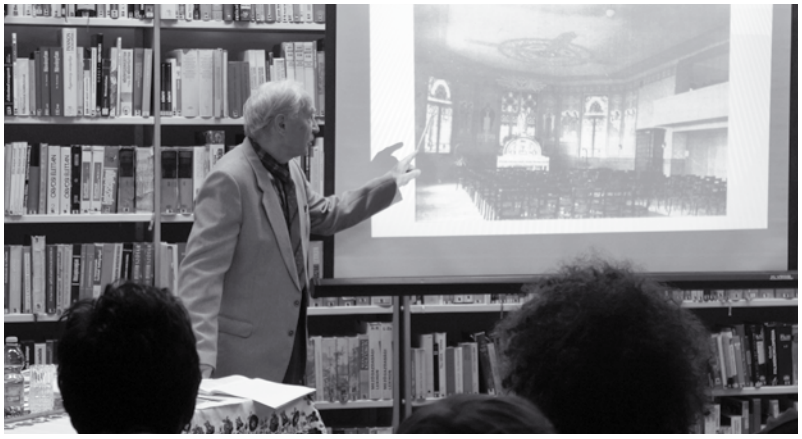

A gimnázium 1911 októberében nyílt meg a főutcán lévő Rusznyák-féle házban. Majd az akkori kultuszminiszter, Gróf Zichy János ígéretének megfelelően 1913-ban kezdték el építeni a ma is működő, gyönyörű, impozáns épületet és 1914 nyarán már át is adták használatba. A második emeleten alakították ki a 220 m^2-es területű kápolnát, mely 3 részből állt. A szakrális tér kelet-nyugati tájolású, az oltár a keleti oldalon volt, mögötte félköríves szentély. Jobbra volt a karzat a harmóniummal, alatta a sekrestye és az 1925-ben idehozott Isteni Megváltó Leányai szerzetes apácák klauzúrája helyezkedett el. A kápolna festése kezdetben még szegényes volt. A kápolna kialakítóinak, Bayer Róbert és Szentgyörgyi József hittanárnak terve szerint 1926-ban Takács István, az intézet egykori diákja, templomfestő a szentély falát hatalmas freskókkal tette még teljesebbé. A helyiség híres volt festett ablakairól. Mindemellett a kápolna funkciójáról, festményeiről, illetve egyéb érdekességekről is beszélt Répászky Zoltán.

A sorozat következő részében a matyó tánchagyományokról Zelei Ferenc táncpedagógus tart előadást május 21-én 17 órától. **M. Zsanett**

A MINISZTER FÉLRELÉP Ray Cooney: Délután a legjobb, avagy a miniszter félrelép című előadását tekinthették meg az idei színházi évad utolsó előadásaként a felnőtt bérletesek április 17-én.

A műben olyan neves színészek szórakoztatták a kövesdi közönséget, mint például Straub Dezső, Nyertes Zsuzsa, Harsányi Gábor, Fodor Zsóka, Beleznay Endre. A Straub Dezső által rendezett darab Richard Wielly, a kormány egyik ambiciózus miniszterének gáláns kalandját mutatja be. E mű alapján készült A miniszter félrelép című film. A színházi változatot 20 éve nem lehetett látni színpadon, most a Fogi Színház felnőtt társulata vette fel újra repertoárjába.

A Mezőkövesdi KÖZKINCS-TÁR Nonprofit Kft. a 2014-2015-ös színházi évad darabjainak kiválasztásában kikéri a lakosság véleményét, ezért közvélemény-kutatást indított, melynek anyaga letölthető a Mezőkövesdi KÖZKINCS-TÁR Nonprofit Kft. facebook oldaláról. **mozsár**

A MODERN TÁNCOK VIADALA Több mint ezer táncos mérte össze tudását április 26-án a Moderntánc Kupasorozat mezőkövesdi fordulóján. Immár harmadik éve annak, hogy településünk is helyet ad a 2007 óta töretlen sikerű rendezvénynek. Városunkban több mint 1000 táncos mérte össze tudását hip-hop, show, dance stílusban, illetve mazsorett tánc kategóriában. A versenyre az ország minden részéről érkeztek gyerekek, fiatalok, illetve felnőttek. A zsűri a technikát, a zene használatát, a designt, illetve a produkció összhatását értékelte. Az egész napos rendezvényt nagyszabású gála zárta.

Alkotások a Föld napja jegyében

Több mint száz alkotással jelentkeztek a mezőkövesdi diákok a Föld napja, Herman Ottó című rajzpályázatra, melyekből a Közösségi Házban nyílt kiállítás.

A mezőkövesdi Holocén Természetvédelmi Egyesület, valamint a Mezőkövesdi KÖZ-Kincsár Nonprofit Kft. szervezésében meghirdetett pályázat április 24-ei ünnepélyes megnyitóján elsőként Korpás Károly köszöntötte a megjelenteket. Répászky Zoltán, a Holocén Természetvédelmi Egyesület elnöke a 100 évvel ezelőtt elhunyt Herman Ottó életéről és munkásságáról osztotta meg gondolatait. A természetvédelem egyik kiemelt támogatója volt, az ő kezdeményezésére kezdődött el a madarak és fák napjának megünneplése. A kutató tevékenysége a néprajz területén is kiemelkedő jelentőségű, egyebek között a Mezőkövesden élők jellemét, népszokásait és munkásságát is behatóan tanulmányozta.

Szilvási Barnabásné, a rajzpályázat szervezője a Föld napja mozgalom elindításáról beszélt, emellett értékelte a beérkezett pályamunkákat. Kiemelte, örömteli, hogy a 103 alkotó közül 40 alsó tagozatos diák készített rajzot, összesen 21 tanuló részesült díjazásban. **B. K.**

A művek május 12-éig tekinthetők meg

A Föld napja, Herman Ottó pályázat díjazottai:

Alsó tagozat:

1. **Simon-Szabó Dóra** 4. o. – Madárpár, költés tavasszal – Művészeti Iskola – (felkészítő tanár: Tóthné Gáspár Mária)
2. **Dudás Norina** 4. o. – Fészekrakás tavasszal – Művészeti Iskola – (felkészítő tanár: Tóthné Gáspár Mária)
3. **Varga Boglárka** 4. o. – Vörösbegy – Művészeti Iskola – (felkészítő tanár: Murányiné Klucsik Judit)

Különdíjasok:

Vadászi Viola, Koós Kamilla, Nagy Árven 3. o. – Pókháló – Fundamentum Iskola, Tard – (felkészítő tanár: Juhász Tiborné)

Felső tagozat:

1. **Fülöp Anna** 7. o. – Herman Ottó portré – Szent István Katolikus Iskola – (felkészítő tanár: Lanszkiné Donkó Márta)
1. **Paczók Noémi** 7. o. – Emlékezés Herman Ottóra – Művészeti Iskola – (felkészítő tanár: Tóthné Gáspár Mária)
2. **Balla Viktória** 6. o. – Pinty holdfénynél – Művészeti Iskola – (felkészítő tanár: Murányiné Klucsik Judit)
2. **Barta Kincső és Koós Máté** 5. o. – Sas – Fundamentum Iskola – (felk. tanár: Juhász Tiborné)
3. **Pap Nikolett** 6. o. – Őrgébics – Művészeti Iskola (felkészítő tanár: Murányiné Klucsik Judit)
3. **Nagy Ivett** – Herman Ottó, halászatra emlékezve – Művészeti Iskola – (felkészítő tanár: Tóthné Gáspár Mária)

Különdíjasok:

Halmai Mónika 7. o. – Pók és pillangó – Mező Ferenc Tagiskola – (felkészítő tanár: Murányi József)
Bencsik Dalma 7. o. – Életfa – Szent István Katolikus Iskola - (felkészítő tanár: Lanszkiné Donkó Márta)
Mezei Hajnalka 8. o. – Fácán – Szent István Katolikus Iskola - (felk. tanár: Lanszkiné Donkó Márta)
Bollók Hanna 6. o. – Szürke gém – Fundamentum Iskola, Tard – (felkészítő tanár: Juhász Tiborné)

FÖLD NAPJA Április 22-e a Föld napja. Ennek alkalmából az óvodásokat és az általános iskola alsó tagozatos diákjait várta programmal a Mezőkövesdi KÖZKINCS-TÁR Nonprofit Kft. A gyerekeknek a természetről, állatokról, növényekről szóló rövid filmeket vetítettek le, illetve kézműves foglalkozáson is részt vehettek. Az ügyes kezű ovisok és kisiskolások szövetből készíthettek egy fát ábrázoló képet. A gyerekeknek a Matyóföldi Foltvarró Klub tagjai is segítettek az anyagok méretre vágásában, kartonra történő felragasztásában, hogy végül kirajzolódjanak a szebbnél szebb fák. **zsani**

Színvonalas diáknap
a Katolikus Szakképző Iskolában

A Széchenyiben április 25-én szervezték meg a 11.-es osztályok az idei diáknapot. Változatos programok biztosították több száz tanuló kulturált szórakozását, kikapcsolódását.

Már hetekkel, hónapokkal korábban elkezdődött a lázas készülődés annak érdekében, hogy minél több fellépő, sportoló, vendég szerepelhessen és minél bőségesebb ételválaszték álljon az érdeklődők rendelkezésére.

Idén három osztály tanulói indultak a nemes versengésben:
11. A osztályfőnök: Bodnár Péter
11. C osztályfőnök: Dr. Radványiné Fodor Valéria
11. I osztályfőnök: Ádám János

Az iskola győztes csapata

A rossz idő sem tántorította el az összekovácsolódott közösségeket a szabadtéri bevonulástól. Így szitáló esőben adták elő színvonalas táncukat a C osztag tanulói, érkeztek a 11. A motorosai és traktoron vonultak be a 11. I osztály képviselői. A 11. D-sek süteményekkel és ízletes vadmalaclevessel vendégelték meg tanáraikat és diáktársaikat.

Rendkívül bőséges választék állt a jelenlévők rendelkezésére:
zenés, táncos programok, torna, - monocikli-, mazsorett-bemutató, póker, csocsó, kockák párbaja, sportvetélkedők, tombola, ízletes ételek sokasága.

A szavazatokat 11.30-ig lehetett leadni, s délben került sor az ünnepélyes eredményhirdetésre a földszinti aulában. A 11. A osztály lett az idei diáknap győztese; de valamennyi induló osztály tevékenységét elismerő szavakkal értékelte Csirmaz István igazgató és Lipcsák János atya, érseki biztos. Köszönjük valamennyi szponzorunknak a támogatást. Gratulálunk minden résztvevőnek!

Dr. Radványiné Fodor Valéria

„Ki őrzi az őrzőket?"

Katasztrófavédelmi Intézményrendszer Helyi Szintű Kapacitásfejlesztése. HU11-0006-HU11-PP3-2013 projekt rendezvény Mezőkövesden.

A bajba jutott embertársaink segítése, mentése az egyik legrégebbi kötelesség egy közösség életében. A mezőkövesdi polgárok már sokszor bebizonyították ezen a területen is segítőkészségüket. A közelmúlt eseményeinek tanulsága, hogy ha a természet és az ember okozta katasztrófaveszélyek növekedésével nem tudunk szervezéssel és intézmények erőforrásainak növelésével lépést tartani, akkor az áldozatok és a károk fognak növekedni. Ennek érdekében egy nemzetközi támogatás felhasználásával erősödik a helyi védelem, a válsághelyzet-kezelés intézményrendszere lakóhelyünkön.

A Magyar Polgári Védelmi Szövetség szervezésében történik városunkban a „Norvég Finanszírozási Mechanizmus 2009–2014." támogatás segítségével folyó kapacitásfejlesztés és intézményközi együttműködési projekt megvalósítása a védelemben résztvevő hivatásos és civil szervezetek gyakorlása. A vezető partner BM Országos Katasztrófavédelmi Főigazgatóság irányításával folyó nemzetközi együttműködés célja, hogy intézményfejlesztés keretében egy komplex, innovatív, helyi szinten működő integrált katasztrófavédelmi rendszerelem jöjjön létre. A Finanszírozási Mechanizmus benyújtott sikeres pályázat fő célja a Katasztrófavédelem helyi szintjének erősítése, hatékonyságának növelése és az előrejelzési rendszer kapacitásbővítése, valamint a humán erőforrás fejlesztése. A közös tevékenység arra irányul, hogy kidolgozzon egy új intézményesített helyreállítási és kárkezelési rendszert Magyarországon. A projekt fontos célja, hogy ötvözze a térbeli tervezést a kockázati menedzsmenttel. A projekt keretrendszerén belül, az ország teljes területét lefedő helyi katasztrófavédelmi őrsök kerülnek fejlesztésre. Helyi szinten kerül kialakításra egy informatikai háttértámogató rendszer az operatív együttműködés-végrehajtás támogatására.

A projekt célja a katasztrófavédelem mint államigazgatási szerv intézményrendszerének kapacitásfejlesztése. A Magyar Polgári Védelmi Szövetség projekt feladata a civil társadalom bevonása, együttműködés helyi szinten. A projekt megvalósítása az állampolgároknak, iskoláknak és a civil társadalom integrált katasztrófavédelmi rendszerben részt vevő önkéntes szervezeteknek is szerepet biztosít, növeli beavatkozási készségüket, együttműködésüket az önkéntes szervezetekkel. A Magyar Polgári Védelmi Szövetség és területi szervezetei e területen meglévő sok éves tapasztalatával segíti a projekt céljainak megvalósulását. A feladata a Helyi szintű kiképzési együttműködés feladat keretében a Helyi Szintű Együttműködési Gyakorlások tervezése, szervezése, végrehajtása a lakosság biztonsága érdekében.

A projekt első helyi szintű rendezvényére Helyi Szintű Együttműködési Gyakorlásra kerül sor Mezőkövesden 2014. május 8-án 8 és 16 óra között a Hoórpatak Gaál István úttól a Bogáncs közig terjedő szakaszán. A gyakorlás a patak közvetlen környezetében helyi vízkár elleni védekezés műveletek hatékonyságának növelésére irányul. A hivatásos és civil résztvevők felkészülhetnek a védelem területének és a létesítmények előkészítésének feladataira, épületek, műtárgyak bevédésére, magas vízszint elleni védekezésre homokzsákok segítségével, gátmagasítás mérethiányos helyszínen, bordás megtámasztás kiépítése, ellennyomó medence kiépítése műveletek gyakorlásával. A rendezvény alatt növelhetik képzettségük a gátszakadás miatt elöntött terület átvizsgálása, elsodort és az elöntött területre rekedt személyek mentése, épületek megtámasztása további károk elleni bevédése területén.

A rendezvény keretében kerül sor Közösségi Szolgálat a Katasztrófavédelemben Diák Fórum rendezvényre 13 órától a Szent László Gimnáziumban. A gimnázium tanulói részt vesznek, katasztrófavédelmi közösségi szolgálat feladataiban hatékony segítséget jelentenek a lakosságvédelem és tájékoztatás területén. A fórum lehetőséget teremt a közvetlen kapcsolatra és együttműködésre. A fiatalok megjelenése, részvétele a jövő potenciális önkénteseiként a rendszerben a katasztrófavédelem hosszú távú fejlődését erősítheti.

A rendezvényen meglátogatják a projekt norvég partnereinek Norvég Polgári Védelmi és Veszélyhelyzet Tervezési Igazgatóság és a Norvég Vízgazdálkodási és Energia Igazgatóság szakemberei, hogy személyes jelenlétükkel erősítsék az információk cseréjét, a tapasztalatok átadását.

A gyakorlás célja helyi szinten a hivatásos kapacitás és helyi civil erők közt erősítse az együttműködést, a helyi civil társadalom kapacitásainak bevonását. A gyakorlás növeli az állami önkormányzati és a civil kapacitások együttes hatékonyságát településünk biztonságát, ami minden mezőkövesdi lakos közös érdeke.

Leskó György

A helyi vízkár elleni védekezési műveleteket gyakorolják május 8-án a Hoór-patak egy szakaszán 8–16 óráig

A TÁMOP 3.1.4 program keretén belül 2014. április 7–16-ig iskolánk 5. osztálya a matyóság hagyományaival ismerkedhetett meg.

Témahét a Bárdosban

Az ötödikesek a Kis Jankó Bori Emlékháznál

A gyerekek nemcsak nyársaltak, hanem pipicset is sütöttek

Hónapokkal korábban kezdtük a felkészülést, így valóban változatos és tartalmas programot sikerült összeállítanunk. Mivel sok lehetőség és ötlet merült fel, és csak egy hét állt rendelkezésünkre a megvalósításra, így azokat a témákat választottuk, amelyek legközelebb álltak az osztály érdeklődéséhez.

Így minden nap újabb szempontból tárult elénk a múlt századi matyó emberek élete. Nagyon érdekes volt belépni az apró, nádfedeles házakba, ahol egy népes család is jól megfért. A matyó népviseletbe mi is beöltöztünk, így tanultunk énekelni, táncolni. A népszokások megismerése mellett a kövesdi és a tardi hímzéssel is megpróbálkoztunk. Láttunk csodaszép festményeket és freskókat, amelyeket Takács István készített. Sütöttünk pipícset és nyársaltunk is, mert kíváncsiak voltunk a régi ízekre is. Beültünk az évszázados iskolapadokba és kipróbáltuk a parasztok munkaeszközeit is. Közben sokat nevettünk, játszottunk, rajzoltunk és festettünk.

Összegyűjtött élményeinkből kiállítást készítettünk az iskola zsibongójában, amelyet vidám műsorral nyitottunk meg. Jöjjenek, nézzék meg minél többen!

Kár, hogy ilyen gyorsan elszállt ez a hét, és így véget értek kalandjaink dédszüleink világában!

A Bárdos iskola 5. osztálya

2400 nap a Bárdosban
3 hetet meghaladó projekt

A TÁMOP 3.1.4 uniós pályázat 4. évében 8. osztályunk a 2400 nap a Bárdosban című projektet valósította meg. A 3 hetet meghaladó projekt a Bárdos Lajos Iskolában eltöltött 8 évet dolgozta fel.

A délelőtt tanórákon vettünk részt, majd a délutánokat nagy lelkesedéssel a téma feldolgozásával töltöttük.

PowerPointos bemutatót készítettünk az egyes évfolyamokon végzett munkáról. A diaképeken szerepeltek az alsó évfolyamok anyák napi műsorai, és a Mikulás délutánok fényképei. Meghatódottan néztük újra a Hudák Zsoltné tanító nénitől való búcsúzkodás felvételeit.

A felső tagozaton minden évben megtartottuk a Halloween partinkat, ahol tréfás vetélkedőket is rendeztünk. A rengeteg fénykép, amit akkor fotóztunk, sokat segített a PowerPointos bemutatóink elkészítéséhez.

Riportjainkban tanáraink, diáktársaink mondták el véleményüket rólunk. Tablókat terveztünk a legérdekesebb tanítási órákról. Itt helyett kapott többek között biológiatanárunk, Gál János igazgató úr órája is, melyen nyulat boncoltunk.

Fotókkal igazoltuk, hogy egy egri általános iskola újonnan átadott természettudományos laborjában fizikai, kémiai, biológiai kísérleteket végeztünk.

Az osztálykirándulások fényképeit nézegetve szép emlékeket idéztünk fel.

Amikor elfáradtunk a számítógép előtt, tablókészítés közben tánccal frissítettük fel magunkat.

A vámpírok bálja című musical finálé-ját gyakoroltuk. Gyorsan elrepült a 3 hét.

Vidáman, jó hangulatban töltöttük együtt ezeket az órákat. Majd eljött 2014. április 11-e, egy pénteki nap. Projektünk zárásaként kiállítást nyitottunk meg, ahová iskolánk minden tanulóját meghívtuk.

Itt nem csak a tablóinkat lehetett megtekinteni, de PowerPointos bemutatón nézhették meg kedves vendégeink az elmúlt 2400 nap történéseit.

Végezetül iskolánk tornatermében fergeteges tánccal zártuk a 3 hetet meghaladó projektünket. A musical finálé-ja annyira jól sikerült, hogy a közönség vastapssal jutalmazta előadásunkat. Jó alkalom volt ez a projekt, hogy visszaemlékezzünk a Bárdos iskolában eltöltött szép évekre, de a záróműsorunk arra is lehetőséget adott, hogy az alsóbb évfolyamosok sokáig emlékezzenek ránk. Jó volt a Bárdosban!

Bárdos Lajos Iskola 8. osztálya
Kriston Zoltánné osztályfőnök

Változatosan telt a három hét

A vámpírok bálja című musical finálé-ja

Ki Mit Tud kerületi döntő Egerben

A Szalaparti Egységes Gyógypedagógiai Módszertani Intézmények Országos Egyesülete és a Kiskőrösi EGYMI KI MIT TUD-ot hirdetett szegregáltan és integráltan nevelt tanulásban és értelmileg akadályozott, autista, látás-, hallás-, mozgássérült gyermekek számára. A Bárdos Lajos Székhelyiskola Eltérő Tantervű Tagozatát Versmondó kategóriában: Szitai Dénes 3. osztályos tanuló, rajz kategóriában: Berki Dániel 4. osztályos, Dávid Gabriella és Kovács Molnár Ádám 7. osztályos tanulók képviselték. Felkészítő pedagógusok: versmondó kategória: Abuczkiné Kis Mónika, rajz kategória: Tóthné Gáspár Mária.

Szitai Dénes Területi 2. helyezést, Dávid Gabriella és Berki Dániel 1. helyezést értek el, így továbbjutottak az országos döntőbe, amely június 6–7-én Kiskőrösön kerül majd megrendezésre. Eredményeikhez szívből gratulálunk!

Abuczkiné Kis Mónika

Berki Dániel rajza (balra) és Dávid Gabriella képe (lent) első helyezést ért el, így továbbjutottak az országos döntőbe

Hollandiai élménybeszámoló (2. rész)

A Mezőkövesdi Szent László Gimnázium és Közgazdasági Szakközépiskola nyolc diákja egy sikeres európai uniós pályázatnak köszönhetően Hollandiában tölthetett pár napot, március 9–13-a között. A gyerekek élményeiket papírra vetették, a 2. és 3. nap beszámolóit az alábbiakban olvashatják.

2. NAP A keddi napunk korán kezdődött, mert kilencre a helyi középiskolába kellett érnünk, ahol óralátogatáson vehettünk részt.

A magyar csapat földrajz-, történelem- és angolórára volt beosztva. Mind az órák menete, mind az oktatási rendszer érdekes volt számunkra. Míg itthon 45, Hollandiában 60 percesek a tanórák, amelyek két részből állnak: az első harminc percben a tanár leadja az anyagot, majd az óra második felében a gyerekek közösen dolgozva megírják a házi feladatot vagy a munkafüzetben dolgoznak. A holland diákoknak csak minden második óra után van szünetük, és mivel a tanteremben nem lehet enni, mindenki a folyosókra, az aulába vagy az udvarra özönlik. Húsz perc szünet után folytatódik a tanítás.

A leginkább meglepő számunkra az volt, hogy bizonyos órákon (például angolórán) a tankönyveket az iPod váltja fel. A tanár a könyv kinyitása helyett az iPod bekapcsolására szólít fel. A diákok ezen keresztül adják be a leckét, és a feladatokat is ezen oldják meg. Az iskolában dolgozó tanárok nagyon nyitottak és készségesek voltak velünk, kérdeztek minket Magyarországról, a magyar nyelvről, és amit csak tudtak, fordítottak nekünk angolra az óra anyagából.

Az iskolalátogatás után Enschede belvárosába vittek el minket, ahol 3 órás szabadprogram következett. Az időnk nagy részét nézelődéssel és némi vásárlással töltöttük. Enschede boltjainak hatalmas a kínálata és a városban is könnyű tájékozódni, így hamar elrepült a délután.

Este, vacsora után a prezentációinkat mutattuk be, melyekkel már előzőleg készültük. A tiszai árvízről, a szicíliai Etna kitöréséből származó problémákról és az angliai viharokról készítettünk előadásokat. Bár életkorunkból is adódóan mi komolyabb hangvételű munkákat mutattunk be, mint a többi ország résztvevői, a gyerekek teljes figyelemmel hallgatták meg és nagy tapssal jutalmaztak minket. Ez volt az első ilyen megmérettetésünk, hogy angol nyelven, önállóan kellett fellépnünk több mint 50 ember előtt. Nagy kihívás volt, aminek minden percét élveztük. Rengeteget tanultunk, amit ennek a pályázatnak köszönhetünk.

Berki Dóra

3. NAP A hollandiai utazásunk harmadik napján Lelystadba indultunk busszal, hogy megtekintsük a Batavia nevű hajó másolatát. Az út Enschedéből hosszú volt, de a busz ablakából való kilátás mindenért kárpótolt bennünket. Szélmalmok és friss, zöld legelők váltakozása kísérte utunkat. Lelystadba érkezve egy hatalmas tó fogadott bennünket, ahol az előbb említett hajó állt. A hadihajó megtekintése előtt, mindenkinek egy filmet vetítettek le az eredeti XVI. századi Batavia történetéről. Ezután, csapatokra osztottak bennünket és minden csapat kapott egy idegenvezetőt, aki angol nyelven mutatta be a hajót. Ezáltal egyszerre ismertük meg a hajózás történetét és fejleszthettük angoltudásunkat. Miután bejártuk a hajót az alsó részeitől a fedélzetig, lehetőségünk volt szabad programra, amit a hajó melletti Outlet Batavia nevű bevásárlóudvarban töltöttünk el.

Innen Elburgba vezetett utunk, amely egy régi holland városka, ahol szintén kaptunk időt a város felfedezésére, illetve vásárlásra. A hosszú napunk után BBQ vacsora várt minket. A holland séf változatosabbnál változatosabb salátákkal és húsokkal kedveskedett, ezzel is emlékezetessé téve az utolsó esténket. A vacsora után, a német gyerekek előadták a prezentációjukat, amelyben bemutatták országukat. Mi is sorra kerültünk utánuk. Az általunk rajzolt és színezett matyó rózsák és tulipánok osztatlan sikert arattak. Az angol iskola képviselője el is kérte tőlünk a rajzot, amit kiállítanak az ottani iskolában. Megtanítottuk nekik a legszebb magyar szót: édesanya. Lelkesen próbálták kiejteni a nem is túl könnyű szót. Számunkra hatalmas lehetőség volt a hollandiai út, melynek során rengeteget tanultunk és fejlődtünk.

Gallik Zsófia, Tóth Eszter

Kórustalálkozó

Hat kórus mutatkozott be április 27-én a Szent László templomban.

11 évvel ezelőtt alakult meg az 1000 éves Egri Főegyházmegyére emlékező Dicsérjétek az Urat Kórustalálkozó. Az elmúlt esztendőkhöz hasonlóan idén is a Mezőkövesdi Esperesi Kerületben működő egyházi kórusok vesznek részt benne. Az eseményt általában az Irgalmasság Vasárnapján, vagy az azt megelőző szombaton tartják meg.

Így a mezőkövesdi Szent László Kamarakórus, a Jézus Szíve templom Férfikara és Vegyes Kara, a Szent István Katolikus Általános Iskola Gyermek Kórusa mellett a Mezőszemerei Sarlós Boldogasszony Nőikar lépett fel.

A rendezvényre mindig meghívnak az esperesi kerületen kívüli kórust is. A 2004-ben létrejött Kórustalálkozó idei meghívott vendégkórusa az Egri Bazilika Liturgikus Kórusa volt.

Az eseményen Istent dicsőítő kórusművek csendültek fel. A rendezvény fővédnöke Ternyák Csaba egri érsek volt.

Az esemény elején beszédet mondott Szabó József atya, az Egri egyházmegye zenei igazgatója, majd a találkozót Medvegy János apát, plébános, kerületi esperes nyitotta meg. Az eseményt pedig Tóth Imre, a Szent László Egyházközség egyháztanácsának világi elnöke zárta le beszédével.

Emléklapokat és emléktárgyakat adtak át a rendezvény végén a résztvevőknek. Az esemény zárásaként a Pápai Himnuszt énekelték el közösen annak alkalmából, hogy aznap avatták szentté Rómában II. János Pál pápát és XXIII. János pápát. A kórusok bemutatkozása után baráti találkozóra is sor került. **M. Zs.**

Stabilan működő egyesület

Eredményes évet zárt a Matyó Népművészeti Egyesület 2013-ban. A szervezet éves közgyűlését április 11-én rendezték meg a Népi Művészetek Házában.

Évente egy alkalommal minden civil szervezetnek beszámolót kell tartania az egyesület elmúlt éves tevékenységéről. A közgyűlésnek a Civil törvény és a Polgári Törvénykönyv változásai miatt a szervezet közhasznú státuszáról kellett meghozni egy fontos döntést. Miután a közgyűlés megszavazta a tervezetet, elindult az a bírósági eljárás, melynek következtében újra közhasznú szervezetté nyilvánítják majd a Matyó Népművészeti Egyesületet.

BIZTOS ANYAGI HÁTTÉR Emellett az egyesület elmúlt éves beszámolóját is meghallgathatta a tagság. Az egyik legfontosabb eredmény, hogy a szervezet az erkölcsi sikerek mellett anyagilag is biztos lábakon áll.

„Ez a folyamat gyakorlatilag tavaly nyáron indult el, amikor a város önkormányzata az egyesület 2014-es finanszírozásáról döntött, melynek értelmében a korábbiakhoz képest sokkal magasabb összegből gazdálkodhatunk idén. A másik fontos dolog, hogy az év második felében komoly sikereket értünk el a különböző kulturális pályázatokon, ami szintén hozzájárult az anyagi stabilitáshoz. Fontos tényező továbbá, hogy egy kormányzati döntésnek köszönhetően olyan széleskörű nyitás indult el a civil szervezetek irányába, ami hozzánk is lecsapódott” – emelte ki *Berecz Lászlóné*, a Matyó Népművészeti Egyesület elnöke.

Az Emberi Erőforrások Minisztériuma (EMMI) a Magyar Művelődési Intézeten keresztül egy kísérleti program megvalósítását bízta az egyesületre, így a Mezőkövesden működő hímzőkör mellett Szentistvánon és Tardon is indult egy-egy csoport. A civil szervezet emellett részt vett a kulturális közmunkaprogramban is, ami szintén jelentős lépés az egyesület életében.

A matyó népművészet szellemi kulturális örökséglistára, valamint az UNESCO reprezentatív listára történt felkerülése, továbbá a Hungaricum törvény megjelenése után a jegyzékbe történt bekerülése kiemelten fontos az egyesület és a város életében. Az EMMI a Hungaricumok jegyzéke mellé egy pályázat révén forrást is biztosít, amely sikeres elbírálás esetén plusz bevételt jelenthet az egyesületnek.

Berecz Lászlóné elmondta, hogy a szervezet ebben az évben mintegy 40 millió Ft-ból gazdálkodhat. A 2014-es esztendő fontosabb eseményei közül is kiemelkedik az, hogy a Matyó Néptáncegyüttes egy 10 napos törökországi nemzetközi fesztiválon fog részt venni, amely a bemutatkozáson túl versenylehetőséget is jelent a kövesdi néptáncosok számára. A Népművészeti Egyesület egyebek mellett a Százrózsás Hímzőpályázatot is megszervezi 2014-ben, továbbá részt vesznek a Grazi Magyar Napokon is. **Bódi K.**

Dr. Pázmándy László

TE VAGY A TENGER

Anyám, anyám, Te vagy a tenger.
Sodorj a békességbe engem.
Hogy onnan nézhessem a napot,
És elfogadjam a holnapot.

Anyám a színek kifakultak,
A régi vágyak elcsitultak,
A túlvilági messzeségben,
Járj a vízen, mint nagyon régen.

Anyám, anyám, Te vagy a tenger,
Ebben a sötét végtelenben,
A visszatérő Odüsszea,
A mártíroknak legnagyobbja.

Ha bátor voltam, helyettem féltél,
Mindent adtál, semmit sem kértél,
A mélységekben velem voltál,
Gyónás nélkül feloldoztál.

Régen ott jársz a csillagokban,
Mégis hallod, ha szívem dobban,
Anyám, széttörött minden álmom,
Segíts darabját megtalálnom.

Hívogató

Május 14. szerda
17 órától Kultúr-Mozgó Filmklub: Oldás és kötés című film vetítése a Városi Könyvtárban

Május 15. csütörtök
16 órától Családok Napja a Kavicsos-tó és Szabadidőparkban

Május 17. szombat
10 órától 13 óráig Hangszerválasztó Családi Nap és nyílt zenei órák a zeneiskolában

Május 19. hétfő
18 órától a MASZK Egyesület „Énekes madár" című előadásának vetítése felvételről a Városi Könyvtárban

Május 21. szerda
17 órától Helytörténeti előadássorozat harmadik előadása a Városi Könyvtárban. Zelei Ferenc: A matyó tánchagyományok

Május 22–24. csütörtök–szombat
9 órától 17 óráig Virágkiállítás a Matyó Kertbarát Klub szervezésében a Közösségi Ház aulájában, szombaton 9 órától 13 óráig

Május 24. szombat
9 órától V. Matyó Pálinka Verseny és gyümölcsészeti előadások a Matyó Kertbarát Klub szervezésében a Közösségi Házban

Május 25. vasárnap
Városi Gyermeknap a Kavicsos-tó és Szabadidőparkban

Május 29. csütörtök
17 órától Képző-és iparművészeti tanszakos növendékek év végi vizsgakiállítása a zeneiskolában

Stopper

Május 10. szombat
18 órától Mezőkövesdi KC – Váci KSE NB I-es férfi kézilabda-mérkőzés a Városi Sportcsarnokban

Május 17. szombat
18 órától Mezőkövesdi KC – PLER Budapest NB I-es férfi kézilabda-mérkőzés a Városi Sportcsarnokban

Május 18. vasárnap
18 óra 30-tól Mezőkövesd Zsóry – Videoton FC NB I-es férfi labdarúgó-mérkőzés a Városi Stadionban

Harangszó

Szent László egyházközség

Szentmisék:
Hétfőtől csütörtökig: 6 óra 30, 7 óra
Pénteken és szombaton: 6 óra 30, 7 óra, 19 óra
Vasárnap: 7, 9, 11 és 19 óra
Minden második vasárnap 15 óra 30: „Simogató kéz"– sérült, fogyatékos gyermekek foglalkozása
Minden első pénteken 11 óra: Szentmise a Mátyás király úti Idősek Otthonában
Minden első pénteken 13 óra: Szentmise a Bogácsi úti Idősek Otthonában
Május 1-jétől az esti szentmisék a nyári időszámítás szerint 19 órakor kezdődnek.
Minden pénteken 17 órától 18 óra 30-ig (az első péntek kivételével): gitáros énekkar a hittanteremben
Minden szerdán 18 órától Bibliaóra
Május 11-én (vasárnap) a 11 órás mise keretében: bérmálkozás
Szent László Kamarakórus: Szombatonként és/vagy vasárnap **kóruspróba.** Minden hónap első vasárnapján és ünnepek alkalmával: **liturgikus szolgálat**

Egri görög katolikus szervezőlelkészség

Szent liturgia a mezőkövesdi görög katolikus kápolnában (Gaál István u. 1., a Közösségi Ház mögött) minden hónap negyedik vasárnapján 17 órai kezdettel. A hétköznapi ünnepek időpontjai és további információk a www.egriparochia.hu oldalon.
A következő alkalom: május 25.

Jézus szíve egyházközség

Szentmisék:
Hétköznap: 6 óra 30, 7 óra, 18 óra
Vasárnap: 7 óra, 9 óra, 18 óra
Minden hónap 13-án 12 óra: Engesztelő szentmise
Minden hónap második és negyedik csütörtökén, 15 óra 30: Szentmise a Reumakórházban
Minden második kedden 18 óra 30: Felnőtt katekézis (Bibliaóra)
Minden szerdán 18 óra 30: Kóruspróba a Vegyeskar számára
Minden csütörtökön 16 óra 30: Kóruspróba a Férfikar számára

Református egyházközség

Keddenként 10 óra: Baba-Mama klub
Szerdánként 18 óra: Bibliaóra
Vasárnaponként 11 óra: Istentisztelet, ugyanekkor gyermek-istentisztelet
Minden hónap első és harmadik szerdáján 18 óra: Istentisztelet a Reumakórházban
További információk: **www.mezokovesd.ref.hu**

Meghívó

2014. május 17-én, szombaton 10–13 óra között Hangszerválasztó Családi Napot tartunk a Zeneiskolában. A hangszerbemutató 10 órakor kezdődik, utána meg lehet tekinteni és ki lehet próbálni a hangszereket. A nap folyamán nyílt zenei órákat is tartunk, melyekre az érdeklődő szülőket és gyerekeket szeretettel várjuk. Ezen a napon beiratkozási lehetőséget is biztosítunk azoknak, akik eljönnek rendezvényünkre.

Várjuk leendő zeneiskolásainkat!

2014. május 29. csütörtök 17 órakor nyílik a Művészeti Iskola képző- és iparművészeti tanszakos növendékeinek év végi vizsgakiállítása a Közösségi Házban.

Minden érdeklődőt szeretettel várunk!

KÖSZÖNET A Szent László Kórus Egyesület (és az egyesületen belül működő Hang-Stúdió Együttes) nevében köszönetünket fejezzük ki mindazoknak, akik támogatták működésünket az előző évi adó 1% befizetésekkel. Várjuk továbbra is a támogatásokat azoktól, akik az igényes kórus és szólóénekes műfajokat kedvelik!

Adószámunk: 19330817-1-05

Az egyesület vezetősége

Gyógyszertárak ügyeleti-készenléti rendje

május 4–10-ig
VITALITÁS Gyógyszertár
(a TESCO épületében)

május 11–17-ig
FORRÁS Gyógyszertár
(Mátyás király u. 75.)

május 18–24-ig
SZENT LÁSZLÓ Gyógyszertár
(Mátyás király u. 108.)

Fogászati ügyelet

szombatonként 8–13 óráig

május 10.
MUNKANAP

május 17.
Dr. Dabizs János, Kossuth u. 1.

május 24.
Dr. Roszkos László, Gróf Zichy u. 10/a

Anyakönyvi hírek

Városunkban április 14. és 27. között 1 házasságkötést és 14 halálesetet anyakönyveztek. Ezek közül az alábbi személy hozzátartozói járultak hozzá nevének közléséhez:

Haláleset:
Gáspár Mátyásné 79 éves mezőkövesdi lakos.

A Matyóföldi Idegenforgalmi Egyesület köszönetet mond a MATYÓ HÚSVÉT szervezésében és lebonyolításában való önzetlen segítségükért:

– Mezőkövesd Város Önkormányzata
– Mezőkövesdi Közkincs-tár Nonprofit Kft.
– Matyó Népművészeti Egyesület
– Mezőkövesdi Városgazdálkodási Zrt.
– Mezőkövesdi Polgárőr Egyesület
– Mezőkövesdi Rendőrkapitányság
– Lipcsák János atya
– Matyó Kertbarát Egyesület
– Varga Tamás
– MASZK Egyesület
– Török Hunor magyar óriásnyúl-tenyésztő
– Gráf Állványzat Kft.
– Vargáné Pap Edina, Bajzáth Jánosné, Varga Józsefné tojásfestők
– Matyóföldi Foltvarró Klub, Bertháné Csirmaz Éva
– Hadas városrész alkotóházainak üzemeltetői
– az egyesület minden tagjának és segítőjének, akik a szervezésben és a lebonyolításban részt vettek,

valamint a fellépő csoportoknak a színvonalas műsor biztosításáért:
– Matyó Néptáncegyüttes
– Lajtha László Néptáncegyüttes
– Mezőcsát Népi Együttes
– Matyó Népi Együttes
– Matyó Nagymama Egyesület
– Eszterlánc Gyermek Néptánccsoport
– Tobán Hagyományőrző Népművészeti Egyesület
– Gyöngykaláris Néptáncegyüttes, Cseppecske gyermek táncegyüttes
– Tardi hagyományőrzők
– Móringoló Néptáncegyüttes és Szentistváni gyermek táncegyüttes
– Gyöngyösbokrétás Hagyományőrző Egyesület
– Emőd Asszonykórus
– Emődi Pincegazdák Dalárdája
– Tibolddaróc Asszonykórus.

A rendezvény által érintett területek lakóinak türelmét, megértését köszönjük!

HIRDETMÉNY

Mezőkövesd Város Önkormányzata pályázat útján történő bérbeadásra hirdeti meg

a Mezőkövesd, Batthyány u. 13. 3/3. szám alatti, 49 m² alapterületű, 2 szobás komfortos bérlakást.

A pályázat benyújtásának határideje: 2014. május 26. (hétfő),
helye: Mezőkövesdi Közös Önkormányzati Hivatal, Mátyás király út 112. Polgármesteri titkárság

A pályázatra vonatozó írásbeli tájékoztató megtekinthető a Mezőkövesdi Közös Önkormányzati Hivatal földszinti hirdetőtábláján, a városi honlapon – www.mezokovesd.hu –, illetve átvehető a Mezőkövesdi Közös Önkormányzati Hivatal, Mátyás király út 112. sz. em. 28. sz. irodahelyiségében ügyfélfogadási időben (tel.: 49/511-536).

Mezőkövesd, 2014. május

Dr. Fekete Zoltán
polgármester

Kabócák és Manócskák a Családok Egyesülete szervezésében

Családok Napja

május 15. (csütörtök) 16.15-18.30
Kavicsos-tó és Szabadidőpark

Programok:

16.15 Megnyitó

16.30 Mazsola Muzsika

17.00 Versenyek mézeskalács érmekért

(Mini motoros, 40 méteres Mini Maraton, görkorcsolyás-, rolleres-, futóbringás-, feleségcipelő verseny - stb.)

17.30 Táncház a Matyó Népi Együttes tagjaival

17.45 Rúgj kapura Szántai Leventének, a Mezőkövesd Zsóry kapusának

18.00 Eredményhirdetések, piknik

Közben kézműves foglalkozás, aszfaltrajzolás, népi játszótér és süti sütő verseny, na meg sok móka és kacagás!!

Süti sütő verseny részvételi feltételei:

Az idén is megszervezzük a nagy sikerű süti sütő versenyünket, ahová várjuk az egészséges és finom (nem krémes!) süteményeket! Legalább 6 db/szelet süteménnyel lehet nevezni a helyszínen 16.45-ig, értékes és kedves ajándékokért egyaránt.

Mindenkit szeretettel várunk!

FELHÍVÁS

A Zsóry Camping Kft. hasznosítás céljából meghirdeti a Mezőkövesd, Bazsarózsa u. 2. szám alatti telephelyén található ingatlanokat az alábbiak szerint:

– Közművesített földterület kb. 2 hektár (a kemping város felőli részén, a főbejárattól balra)
– Közösségi épület kb. 60 négyzetméteres bár helyisége (a kemping főbejáratától jobbra)

A hasznosításra vonatkozó tervek, ajánlatok folyamatosan benyújthatók:
– Személyesen: Zsóry Camping recepció Mezőkövesd, Bazsarózsa u. 2.
– Postán: Zsóry Camping Kft. 3400 Mezőkövesd, Pf. 96.
– E-mailben: zsorycamping@gmail.com

Információ: 49/411-686, 30/228-7119, zsorycamping@gmail.com

A Matyó Kertbarát Egyesület kirándulást szervez, melynek időpontja 2014. május 17–18.
A kirándulás helyszínei:
– Alcsúti Arborétum
– Vasi Skanzen, Szombathely
– Kám, Jeli Arborétum (rododendron virágzás)
– Herendi Porcelán Múzeum
Érdeklődni és jelentkezni: 30/936-5078

LABDARÚGÁS Két vereséget szenvedett a Mezőkövesd Zsóry felnőtt csapata az OTP Bank Liga legutóbbi fordulóiban. Együttesünk nehéz helyzetbe került a bennmaradás szempontjából, miután Melczerék öt pontos hátrányból várhatják a hátralévő három összecsapást.

Rúgott gól nélkül

Szombathelyi Haladás – Mezőkövesd Zsóry 1-0 (0-0)

Labdarúgóink a 6. helyen álló dunántúli gárda vendégeként léptek pályára a bajnokság 26. fordulójában április 26-án.

A találkozó első percei Halmosiék mezőnyfölényében teltek, ennek ellenére az 5. percben Bognár lőtt kevéssel a kapu mellé 18 méterről. Öt perccel később a házigazdák is gólhelyzetig jutottak, de a kapu előtti kavarodás végén Szalaiék felszabadították. Ezt követően mindkét csapat előtt adódtak lehetőségek, de egyik gárda sem tudott betalálni.

RADÓ-GÓL Fordulás után is nagy iramban futballoztak a csapatok. Labdarúgóink közül Harsányi, valamint Rajczi is ziccert hibázott és ez megbosszulta magát. A játékrész felénél előbb Radó, majd két perccel később Guzmics fejesét védte ki Horváth, aki a 72. és 73. percben is nagy bravúrral őrizte meg a kaput a góltól. A 79. minutumban viszont Fehér bal oldali beadását követően Radó közelről a hálóba fejelt, így a vasiak megnyerték a találkozót.

Mezőkövesd Zsóry – Ferencvárosi TC 0-1 (0-1)

A pontvadászat 27. fordulójában hazánk legnépszerűbb együttese látogatott városunkba május 3-án. A csapatokat teltház, azaz 5000 néző várta a Városi Stadionban. Véber György már nem számíthatott Rajczi Péter, Vermes Krisztián és Farkas Balázs játékára, miután a klub vezetősége április 30-ától felmentette a munkavégzés alól a labdarúgókat, ellenben Sárközi Tamás személyében egy fiatal játékos kapott helyet a kezdőcsapatban.

PONTRÚGÁS DÖNTÖTT A fővárosiak magukhoz ragadták az irányítást a nagy iramú mérkőzésen, de a labda elsősorban a két 16-os között pattogott. Labdarúgóink első lehetősége Bognár nevéhez fűződött, aki mintegy 22 méterről a keresztléc fölé küldte a játékszert a 26. percben. Két perccel később Jenner bal oldali szabadrúgására után Busai a védőket megelőzve a hálóba csúsztatott, így az FTC megszerezte a vezetést. A fővárosiak a folytatásban is fölényben futballoztak, de erejükből csak egy lesgólra futotta a szünetig.

KÉT PIROS A játék képe fordulás után sem változott. Együttesünk legnagyobb helyzete az 56. minutumban maradt ki, amikor is Fótyik távoli lövésébe Harsányi tette bele a lábát az 5-ösön, de a játékszer a kapu fölé perdült. A 83. percben Bognár remek kiugratása után Menougong esett el Mateos és Pavlovics szorításában a 16-oson belül. Az esetet követően kisebb csetepaté alakult ki, amely után a játékvezető Pavlovicsot 2. sárga lappal, míg Menougongot piros lappal küldte az öltözőbe. A ráadás pillanataiban még Böde harcolt ki egy nagy lehetőséget, de a lövése elakadt az elvetődő Horváthban.

Labdarúgóink továbbra is a 15. helyen állnak a tabellán 23 ponttal. Melczerék hátránya három fordulóval a bajnokság vége előtt 5 pont a bennmaradó helyen tanyázó Paks mögött. A sereghajtó Kaposvár 19 ponttal áll az utolsó helyen.

Bódi Krisztián

KÉZILABDA Egy győzelem mellett kétszer kikapott a Mezőkövesdi KC felnőtt csapata a bajnokság előző három fordulójában. Kézilabdázóink a Győr hazai legyőzése mellett Budapesten és Cegléden maradtak pont nélkül.

Két ponttal „beljebb”

PLER Budapest – Mezőkövesdi KC 31-26 (13-14)

Az NB I-es kézilabda-bajnokság alsóházi rájátszásának 5. mérkőzésén a kieső helyen álló fővárosi együttes fogadta Beniséket április 23-án. Együttesünk villámrajtot vett a találkozó elején és alig 10 perc alatt 5-1-re meglépett. Ezután magukra találtak a házigazdák, akik rövid időn belül beérték Dobóékat. A folytatásban fej-fej mellett haladtak a csapatok, de a végjátékból együttesünk jött ki jobban, így az MKC előnnyel vonulhatott pihenőre.

BERAGADTAK Skaliczki László tanítványai fordulás után sok technikai hibát vétettek és gyorsan 19-15-ös hátrányba kerültek. Ezután a PLER gyakorlatilag végig kiegyensúlyozott teljesítményt nyújtott, ezért a hazaiak öt góllal megnyerték az összecsapást. A mérkőzés krónikájához tartozik, hogy a játékvezetők Leimetert, a hazaiak játékosát az utolsó percben piros lappal kiállították.

Mezőkövesdi KC – ETO-SZESE Győr 38-36 (18-22)

Dobóék a bajnokság 6. mérkőzését a sereghajtó Rába-partiakkal játszották le április 27-én.

A találkozó elején együtt haladt a két csapat, viszont a dunántúliak 3-2-es hazai vezetés után zsinórban négy gólt lőttek, így a 8. percben 6-3-ra megléptek. A mérkőzés képe ezután sem változott, az MKC görcsösen és szokatlanul sok hibával játszott, ezért a különbség folyamatosan nőtt. A játékrész derekán 14-9-re, míg öt perccel a szünet előtt már 20-13-ra vezettek a győriek. Kézilabdázóink a hajrában összekapták magukat és három találatot ledolgoztak a hátrányból.

Dobóék fordulás után egy 3-0-ás rohammal nyitottak, de a látogatók nem roppantak össze és a folytatásban tartották 1-2 gólos előnyüket. Csapatunk egészen a félidő közepéig üldözte a Győrt, ekkor Trivkovics gólja után döntetlenre álltak a csapatok (27-27). Az MKC ezután átvette a vezetést és a folytatásban már nem adta ki kezéből az előnyt, ráadásul a győri Pesic a 46.minutumban begyűjtötte 3. kétpercesét, amiért piros lapot kapott. Az utolsó pillanatig óriási akarattal küzdő győriek három perccel a meccs vége előtt még 35-34-re feljöttek, de csapatunk jobban bírta a nagy feszültséggel és sorozatos kiállításokkal tarkított hajrát.

Ceglédi KKSE – Mezőkövesdi KC 28–27 (16–13)

Az MKC Cegléden játszotta le a 7. alsóházi összecsapását május 2-án. A hazaiak jól kezdték a találkozót és a 4. percben 4-1-re, majd a 11. percben 8-4-re vezettek. A játék képe a következő tíz minutumban sem változott, ennek eredményeként hét perccel a félidő zárása előtt 12-8 állt az eredményjelzőn. Együttesünk a játékrész hajrájában egy 5-2-es sorozatot produkált, de Hódiék végül három gólos előnnyel vonultak pihenőre.

Az MKC 17-16-ra felzárkózott a második félidő elején, viszont ezt követően megtört kézilabdázóink lendülete és Bíróék 23-19-re elléptek. Dobóék azonban egy pillanatig sem adták fel és az utolsó hat percnek 24-24-ről vágtak neki a felek. A kiélezett végjáték után a hazaiak Cegléden tartották az értékes bajnoki pontokat.

Benisék őrzik 9. helyüket a tabellán 18 ponttal, a 23 pontos Orosháza mögött és az együttesünkhöz hasonlóan 18 egységet gyűjtő Cegléd előtt. A PLER 16, míg a már kieső helyen tanyázó Vác és Győr 15, illetve 8 ponttal áll a tabellán. Az Orosháza és az MKC 7-7, míg a mezőny többi tagja 6 összecsapást játszott le a rájátszásból.

bokri

Csodák
a sakkban sincsenek...

Az utolsó fordulóban azt a végül 4. helyezést érő MAFC-ot kellett volna legyőzni minél nagyobb arányban a kiesés elkerüléséhez, amelytől a valóságban 9-3 arányú vereséget szenvedett NB II-es sakkegyüttesünk.

A 12 tábla felén a döntetlent tudták tartani játékosaink, nyertesként azonban egyik asztaltól sem sikerült felállni. Ebben a bajnokságban 5 és fél ponttal többet (53) gyűjtött csapatunk, mint az előző idényben, a 11 fordulóban csaknem 5 pontos mérkőzésenkénti átlagot ért el, ami jó eredménynek számít az igen erős Erkel-csoportban. Sajnos ezek a mutatók csak az utolsó helyhez voltak elegendőek.

Döntetlen: Mede István, Pap János, Zelei Zoltán, Hegedűs Rafael, Nyíri Dániel és Hajdú Sándor.

Játszottak még: Sallai János, Barabás Tibor, Éberth Zoltán, Hunkó György, Csontos Dominik és Pap Kristóf.

Dr. T. B.

Kövesdi aranyérmes

Mintegy harminc sportoló vett részt a XI. Kis Matyó Open sakkversenyen. A Mezőkövesd Zsóry sakkszakosztályának viadalát a Bárdos Lajos Tagiskolában rendezték meg április 26-án.

A szervezők három kategóriában hirdették meg a megméretést, így az alsó és felső tagozatos tanulók mellett nyílt versenyben is avattak győztest. A többfordulós rapid versenyen az alsósok között 14 sportoló indult. A legeredményesebben a füzesabonyi Bocsi Levente szerepelt, aki Illés Dávid Márk és Kiss Enikő előtt szerezte meg az aranyérmet. A felsősök versenyében összesen nyolc sakkozó ült asztalhoz, akik közül a tibolddaróci Pribéli Tamás végzett az első helyen. Az ezüstérmet Bíró Bálint vehette át, míg a bronzérmes Dózsa Tibor lett.

KÖVESDI GYŐZTES A nyílt kategóriában hat versenyző indult. A vetélkedés végén a mezőkövesdi Póta Lajos diadalmaskodott. *„Szeretném kiemelni, hogy a résztvevők közül hat gyermek először vett részt versenyen és nagyon örülök annak, hogy senki sem vallott szégyent. A dobogós helyezésekért mindhárom csoportban kiélezett, nagy csata zajlott és minden kategóriában csak a mezőnyértékelés döntötte el a helyezések sorsát”* – hangsúlyozta *Éberth Zoltán*, a verseny szervezője.

A sakkozók három kategóriában mérték össze tudásukat: az alsó és felső tagozat mellett nyílt versenyben is

Újra bizonyítottak az úszó gyerekek!

A KIDS Kupát az országban működő katolikus iskolák részére rendezik meg minden év tavaszán Kecskeméten.

Aranyérmesek: Fügedi Janka és Németh Anna (mell) 4x50 m-es leány gyors váltó: (Kis-Csabai Nóra, Bencsik Bianka, Udud Hajnalka, Németh Anna)

Ezüstérmesek: Németh Zsófia (mell), Németh Zsófia (gyors), Kardos Eszter (hát)

Bronzérmesek: Kis-Csabai Nóra (hát),Németh Anna (gyors), Kardos Eszter (mell)

Ezeken kívül még hét helyezést mondhatnak magukénak az úszópalánták

A 21. alkalommal lebonyolított eseményen összesen 27 iskola 239 tanulója vett részt április 12-én. Az I–III. korcsoportosok 3 úszásnemben, míg a IV–VI. korcsoportosok 4 úszásnemben álltak rajtkőre 50 m-es távokon április 12-én. Ezen felül összesen 29 váltó is megmérette magát az országos eseményen.

Mezőkövesdet a két katolikus iskola, a Szent István Iskola és a Széchenyi Szakképző összesen 20 fővel képviselte. A gyerekek elismerésre méltó teljesítményt nyújtottak, ezt bizonyítja, hogy a Szent István intézmény a megszerzett érmek alapján az előkelő 4. helyen végzett a 27 résztvevő iskola között. Három arany, három ezüst, három bronz érmet szereztek és ezen felül még több helyezést is magukénak mondhatnak, ezeken kívül még nagyon sok egyéni csúcs is született!

A Széchenyi Katolikus Szakképző Iskolát két tanuló képviselte a viadalon. Nekik is sikerült letenniük a névjegyüket! Ördög Rebeka 50 m mellen és 50 m pillangón egyaránt a 2. helyen végzett. Polgár Péternek 50 m gyorson sikerült a legjobb ideje közelébe úsznia. Mivel már csak nagyon ritkán jut ideje az edzésre, és most volt utoljára alkalma arra, hogy iskolája színeit képviselje, azt hiszem, ez nagyon jó eredménynek számít, ugyanis ő volt a legidősebb induló!

Végül hadd dicsérjem meg mind a 20 gyereket, aki részt vett a versenyen, hiszem, hogy mindannyian tudásuk legjavát adták, nem kis örömet szerezve nekem és a két kísérő tanító néninek, Lucának és Eszternek! Nagyon büszkék vagyunk rátok!

Polgár Sipeki Éva

140511-A

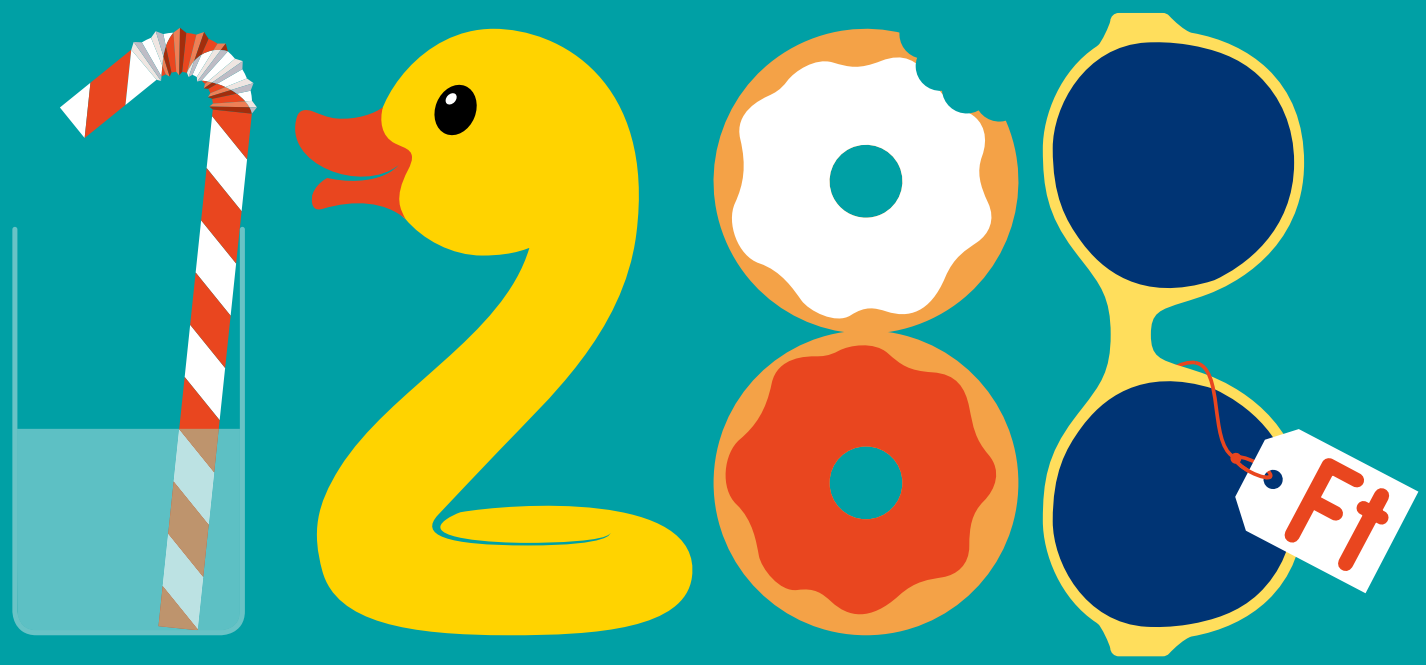

Az Invitellel jó nyarad lesz

Tévé, internet, telefon együtt – négy hónapig akciós áron

Minden csomag havi 1288 Ft

Válaszd most bármelyik Invilág csomagot 2 éves határozott idejű szerződéssel, és 4 hónapon át csupán 1288 Ft a havi díj! Az ötödik hónaptól az adott csomaghoz tartozó havi díjat számlázzuk.

A részletekről és adott lakcímen elérhető ajánlatokról és szolgáltatásokról érdeklődj a legközelebbi Invitel Pontban, weboldalunkon vagy a 1288-as telefonszámon!

Invitel Nap: Füzesabony, Rákóczi út 50. (a városi televízió irodájában)
minden hónap első és harmadik keddjén 9.00-17.00 óráig
Értékesítőnk: Jakab Judit Tel.: +36 20 220 1184

1288
invitel.hu

Az ajánlat 2014. május 2-tól visszavonásig érvényes, az Invitel szolgáltatási területén, 2 vagy 3 szolgáltatást egyben tartalmazó Invilág csomagra előfizető, új lakossági ügyfelek számára. Az előfizetői jogviszony határozott időn belüli felmondása esetén az előfizetőt az ÁSZF szerinti kötbérfizetési kötelezettség terheli. A szolgáltatások 12 hónapos határozott idejű, valamint határozatlan idejű szerződés keretében is igénybe vehetők. A díjak az áfát tartalmazzák.

invitel
Távlatokat nyitunk